

PRINCIPIOS DEL MODELO EDUCATIVO

El modelo educativo de la UJI se rige por diez principios íntimamente relacionados y que no se pueden entender sin considerarlos como un todo:

1. Desarrollo integral del estudiantado
2. Fomento de la ética y la responsabilidad social
3. Compromiso con el desarrollo y la cohesión social y territorial
4. Cultivo de la vocación investigadora
5. Impulso de la internacionalización
6. Compromiso con la lengua propia y con el multilingüismo
7. Incentivación del uso de las TIC
8. Mejora continua de la calidad
9. Impulso de la empleabilidad y del espíritu emprendedor inteligente
10. Promoción de la formación a lo largo de la vida



Escuela de Doctorado

Más información:

Escuela de Doctorado y Consejo Social
info@uji.es

Información académica:

Programa de Doctorado en Tecnologías

Industriales y Materiales

Joaquín Navarro Esbrí

navarroj@uji.es

www.doctoradotecnologiasindustriales.uji.es



Tecnologías Industriales y Materiales

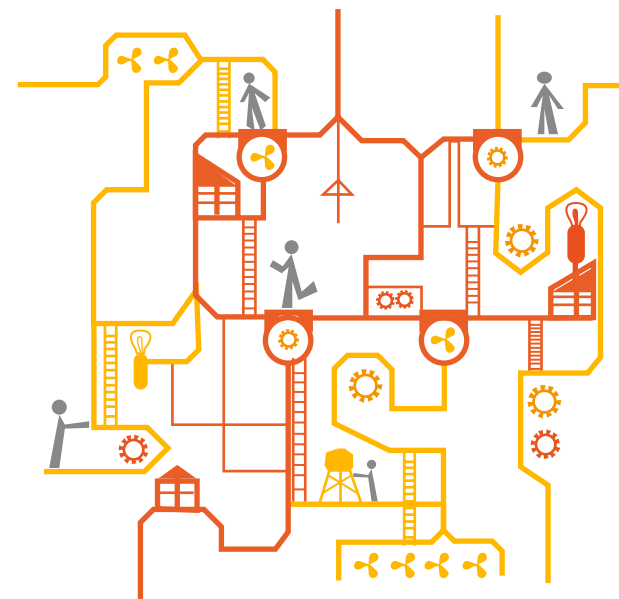

www.doctorado.uji.es



Presentación

El programa de doctorado en Tecnologías Industriales y Materiales tiene como objetivo fundamental promover la formación de investigadores en el ámbito de las ingenierías, el diseño y la arquitectura. Se pretende dotar de relevancia al desarrollo tecnológico, de investigación e innovación en las tecnologías industriales y los materiales de nuestro entorno. El programa de doctorado está promovido por grupos de investigación en el ámbito de las Ingenierías que desarrollan su investigación dentro de las siguientes líneas generales: Tecnología cerámica y materiales; Térmica, fluidos y medio ambiente; Ingeniería de fabricación y automática; Diseño, mecánica y construcción.

Coordinación

Joaquín Navarro Esbrí (navarroj@uji.es)

Líneas de investigación del programa

- Ingeniería y tecnología de materiales
- Ingeniería térmica y energética
- Mecánica de fluidos
- Ingeniería del medio ambiente
- Ingeniería de fabricación
- Electricidad, electrónica y automática
- Biomecánica y ergonomía
- Ingeniería de producto y diseño
- Ingeniería de estructuras y construcción

Oferta de plazas: 25

Acceso

Consulta en la web los requisitos generales de acceso a estudios de doctorado según la legislación española y el calendario y procedimiento de presentación de solicitudes de preinscripción a los estudios.

Perfil de ingreso

Este programa de doctorado está dirigido, esencialmente, a titulados en el ámbito de la ingeniería y arquitectura. Es posible el acceso de titulados en otros ámbitos, aunque tendrán que realizar asignaturas de algunos de los másteres vinculados al programa (complementos formativos) a criterio de la Comisión Académica del Programa.

Complementos formativos

La Comisión Académica del Programa de Doctorado en Tecnologías Industriales y Materiales establecerá los complementos formativos en función del perfil de ingreso:

- A los alumnos que hayan cursado másteres universitarios de la rama de ingeniería y arquitectura no se les exigirá complementos formativos.
- A los alumnos que hayan cursado másteres universitarios de la rama de ciencias se les exigirá complementos formativos orientados hacia su futura línea de investigación. El número de créditos oscilará entre 3 y 15 ECTS a decisión de la Comisión Académica una

vez estudiado su currículum y línea futura. Los créditos a cursar se corresponden con asignaturas ofrecidas en estudios de máster (consultar la web).

Actividades formativas

Los programas de doctorado de la Universitat Jaume I están diseñados en base a un conjunto de actividades formativas que se realizan en paralelo a la elaboración de la tesis doctoral. Estas actividades comprenden formación transversal, común en todos los programas de doctorado, y específica, propia del campo de estudio en el que se inscribe el programa.

Actividades específicas del programa:

- Asistencia a curso de formación transversal organizado por ED UJI
- Participación en congreso nacional o internacional
- Estancias en centros de investigación/empresas
- Participación activa en proyectos de I+D competitivos o contratos de investigación con empresas
- Participación en trabajo de investigación que derive en publicaciones de artículos en revistas y en otras publicaciones
- Asistencia a seminarios propuestos por los grupos de investigación
- Exposiciones
- Otras actividades de formación ofrecidas por la CAPD

Actividades formativas transversales de la Escuela de Doctorado:

- Este programa se dirige a los futuros doctores y doctoras para facilitar la adquisición de competencias y habilidades investigadoras relacionadas con la investigación científica de calidad. Consulta en la web la oferta de cursos y su calendario durante este curso académico.

Elaboración y defensa de la tesis doctoral

La tesis doctoral consiste en un trabajo original de investigación en cualquier ámbito del conocimiento elaborado por el doctorando o doctoranda bajo la dirección de un doctor o doctora con experiencia investigadora acreditada. Con la elaboración de la tesis, el doctorando tiene que mostrar competencia para desarrollar un trabajo autónomo en el ámbito del I+D+i. La tesis doctoral se evalúa en el acto de defensa que consiste en la exposición por el doctorando o doctoranda del trabajo de investigación ante un tribunal evaluador en sesión pública.

Duración de los estudios

Los estudios se pueden cursar a tiempo completo o a tiempo parcial. El régimen ordinario de los estudios está a tiempo completo. El plazo legalmente establecido para el depósito de la tesis doctoral, contado desde la fecha de admisión al programa, es de tres años para estudiantado a tiempo completo y de cinco años por estudiantes a tiempo parcial. Se contempla la posibilidad de solicitar extender este periodo por causas justificadas hasta un máximo de dos prórrogas.