

PRINCIPIOS DEL MODELO EDUCATIVO

El modelo educativo de la UJI se rige por diez principios íntimamente relacionados y que no se pueden entender sin considerarlos como un todo:

1. Desarrollo integral del estudiantado
2. Fomento de la ética y la responsabilidad social
3. Compromiso con el desarrollo y la cohesión social y territorial
4. Cultivo de la vocación investigadora
5. Impulso de la internacionalización
6. Compromiso con la lengua propia y con el multilingüismo
7. Incentivación del uso de las TIC
8. Mejora continua de la calidad
9. Impulso de la empleabilidad y del espíritu emprendedor inteligente
10. Promoción de la formación a lo largo de la vida



Escuela de Doctorado

Más información:
Escuela de Doctorado y Consejo Social
info@uji.es

Información académica:
Programa de Doctorado en Psicología
Cristina Botella Arbona
botella@uji.es

www.doctoradopsicologia.uji.es

www.doctorado.uji.es



Psicología

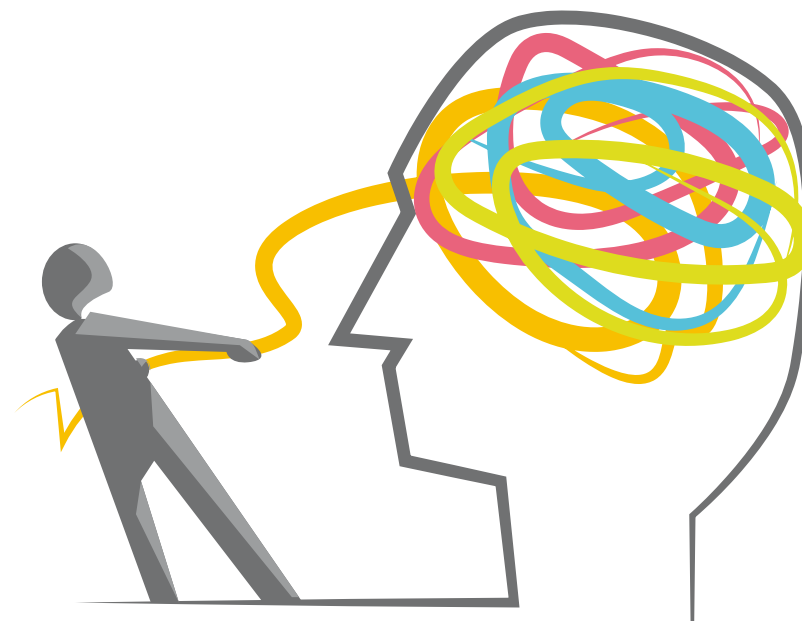

Presentación

El programa de doctorado en psicología supone la fusión de 3 programas previos en el ámbito de la psicología, los cuales habían recibido la distinción de mención de calidad y el informe favorable de mención de excelencia del Ministerio de Educación. El presente doctorado, por tanto cuenta con 3 líneas de investigación sólidas con reconocimiento nacional e internacional. Dichas líneas son: Psicología y tecnología para la promoción de la salud y el bienestar, Cerebro y conducta y Desarrollo e intervención familiar, educativa y social. Los equipos de investigación que dirigen las 3 líneas cuentan con vínculos académicos y científicos con diversos centros y entidades nacionales e internacionales que facilitarán, tanto la formación y la movilidad de los estudiantes, como su inserción en el mundo laboral.

Coordinación

Cristina Botella Arbona (botella@uji.es)

Líneas de investigación del programa

- Psicología y tecnología para la promoción de la salud y el bienestar
- Cerebro y conducta
- Desarrollo e intervención familiar, educativa y social

Oferta de plazas: 20

Acceso

El programa de doctorado en Psicología tiene como requisito de acceso disponer del certificado de inglés nivel B1.

Consulta en la web los [requisitos generales de acceso](#) a estudios de doctorado según la legislación española y el [calendario y procedimiento de presentación](#) de solicitudes de preinscripción a los estudios.

Perfil de ingreso

El perfil de ingreso recomendado al programa de doctorado es el de titulado o graduado en Psicología que ha cursado con posterioridad alguno de los siguientes másteres asociados a este programa de doctorado:

- Máster Universitario en Psicopatología, Salud y Neuropsicología
- Máster Universitario en Psicología del Trabajo, de las Organizaciones y en Recursos Humanos
- Máster Universitario en Intervención y Mediación Familiar
- O haber cursado algún máster universitario de características similares.

Actividades formativas

Los programas de doctorado de la Universitat Jaume I están diseñados en base a un conjunto de actividades formativas que se realizan en paralelo a la elaboración de la tesis doctoral. Estas actividades comprenden formación transversal, común en todos los programas de doctorado, y específica, propia del campo de estudio en el que se inscribe el programa.

Actividades específicas del programa:

- Publicaciones indexadas
- Movilidad
- Participación en congresos
- Asistencia a seminarios
- Reunión de seguimiento de proyectos de I+D competitivos

Actividades formativas transversales de la Escuela de Doctorado:

- Este programa se dirige a los futuros doctores y doctoras para facilitar la adquisición de competencias y habilidades investigadoras relacionadas con la investigación científica de calidad. Consulta en la web la oferta de cursos y su calendario durante este curso académico.

Elaboración y defensa de la tesis doctoral

La tesis doctoral consiste en un trabajo original de investigación en cualquier ámbito del conocimiento elaborado por el doctorando o doctoranda bajo la dirección de un doctor o doctora con experiencia investigadora acreditada. Con la elaboración de la tesis, el doctorando o doctoranda tiene que mostrar competencia para desarrollar un trabajo autónomo en el ámbito del I+D+i. La tesis doctoral se evalúa en el acto de defensa que consiste en la exposición por el doctorando o doctoranda del trabajo de investigación ante un tribunal evaluador en sesión pública.

Duración de los estudios

Los estudios se pueden cursar a tiempo completo o a tiempo parcial. El régimen ordinario de los estudios es a tiempo completo. El plazo legalmente establecido para el depósito de la tesis doctoral, contado desde la fecha de admisión al programa, es de tres años para estudiantado a tiempo completo y de cinco años para estudiantado a tiempo parcial. Se contempla la posibilidad de solicitar extender este periodo por causas justificadas hasta un máximo de dos prórrogas.