



La Universidad de Castelló, 30 años de historia en una exposición fotográfica con todo lujo de detalles

Situada en el Menador de Castelló, muestra, paso a paso, como se ha desarrollado un campus que aún aspira a nuevas ampliaciones

El **edificio del Menador** acoge una **exposición fotográfica** en la que se recogen los **30 años** que han discurrido desde que comenzó a construirse el **campus de la Universidad Jaime I**. Su edificación **transformó** no solo la **zona oeste de Castelló**, contribuyó al **desarrollo de la ciudad y de la provincia**. Al cabo de tres décadas, la **UJI todavía se encuentra ‘en obras’** y aspira a su ampliación.

Esperanza Molina/ Castellón Información

Mucho ha discurrido desde el **antiguo Colegio Universitario**, que dependía de la Universidad de Valencia, al **campus de la UJI**, que ha transformado, no solo la zona oeste de Castelló, sino también el desarrollo cultural de la provincia.

UNIVERSITAT

Un campus para el siglo XIX que conjuga la técnica con la naturaleza

El futuro campus de la Universitat Jaume I, cuyo proyecto urbanístico se exponerá hasta el próximo día 12 en el centro cultural de la Caja de Ahorros de Castellón, en la calle Embarcador, para dos veintenas de orientaciones arquitectónicas, espaciales, técnicas y tecnológicas por la telemática y la informática como fundamentos y una lectura ecológica del entorno. El arquitecto coordinador del proyecto es Ramón Azaña. El campus de principios del siglo XXI, ya que su sede está prevista para esos años, lo que se traduce en todo un sistema de gestión de la información y las comunicaciones inalámbricas. Una vez construida la ciudad universitaria, habrá un convenio con Castellón para las nuevas construcciones.

Pág. 3

ADENAS



Poner en marcha el proyecto de la Universidad Jaume I ha significado para el rector, Francesc Mestral, dar un paso del mundo de las ideas a lo práctico.

Pág. 2

Con un recital de Ramón en el Teatro Principal, comienza esta noche los actos inaugurales, que se desarrollarán hasta el próximo día 12.

Pág. 3

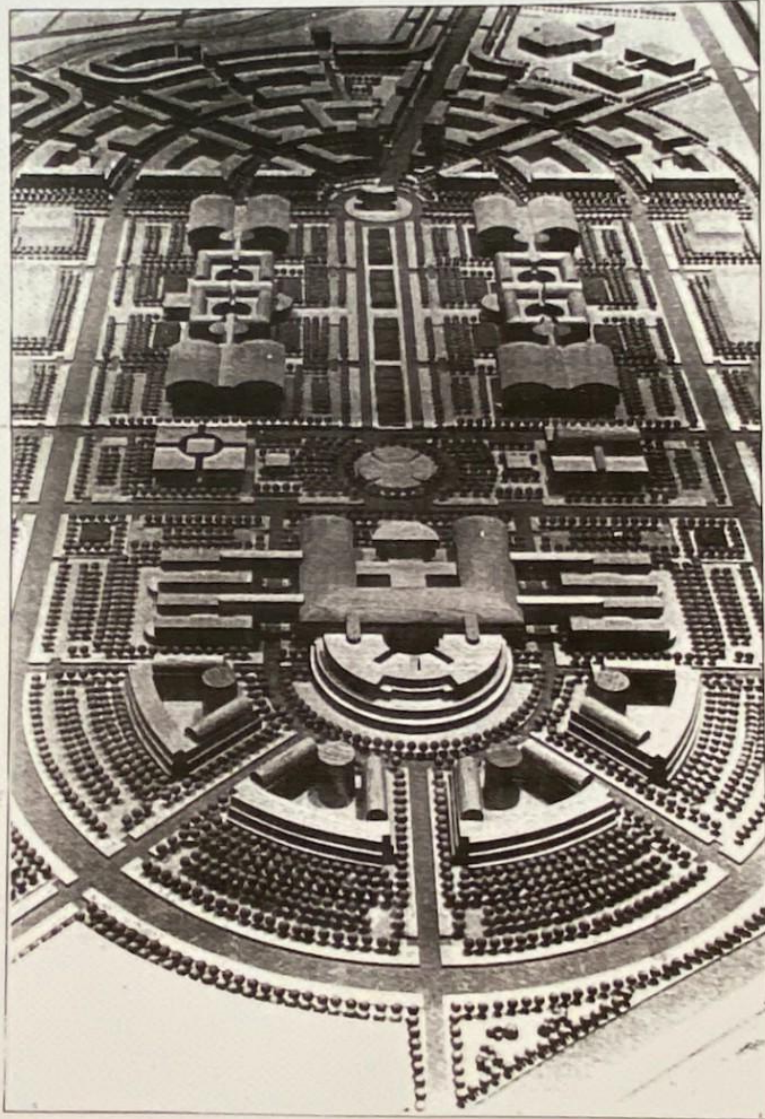

Un gran equipo desarrollará los terrenos de la Universidad

El alcalde satisfecho con la evolución del proceso

El alcalde Daniel Gozalbo manifestó ayer a los medios de comunicación que se están utilizando todos los dispositivos para acelerar al máximo la configuración final de la Universidad. En concreto, la próxima semana se reunirá por primera vez el equipo encargado del planeamiento y desarrollo urbanístico, integrado por grandes profesionales procedentes de fuera de la Comunidad Valenciana.

Esperanza Molina

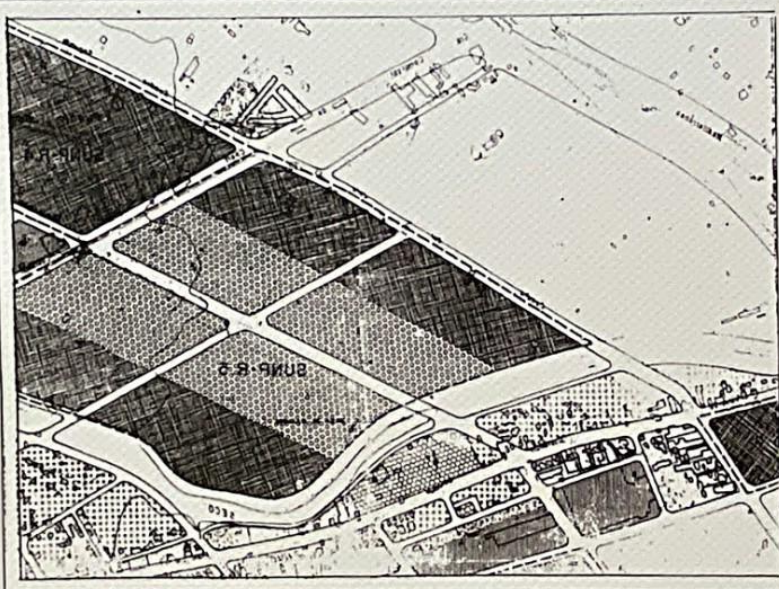

El planeamiento urbanístico es el primer paso para configurar la Universidad

que el terreno, y aunque co-
nunció, hay también un gran
interés e ilusión por partici-
par en el proceso. Desde di-
ciembre se han mantenido di-
versas reuniones al objeto de
trabajar el sector, al que se
dará prioridad inmediata-
ción con el fin de que pueda
intervenir en el proyecto, bien
en los terrenos ya obtenidos,
bien si se crea una reserva de
suelo que pueda servir una-
vez posibilitadas.

urbanización del suelo, que
proporcionará los terrenos de
la Universidad, y la creación
de nuevas residenciales de más
de tres mil viviendas, para
dotar a la nueva institución.
En este sentido, reconocido
el alcalde, sectores como el de
la construcción han mostrado
la Ayuntamiento su preocu-
pación por las posibles reper-
cusiones que podría tener la
creación de los terrenos a un
coste político y un influencia

que intervenciones, cuya coordi-
nación deberá de estar garan-
tizada para acelerar al máxi-
mo el proceso, y conseguir
los mejores resultados.
Al mismo tiempo, el alcal-
de de Castellón se mostró
muy satisfecho por el acuer-
do adoptado el pasado jue-
ves por el Consell, que sati-
fica el acuerdo establecido
entre el Ayuntamiento, la
Comisaría de Obras Públi-
cas y el IVZA, para la cesión

En el citado equipo esta-
rán también presentes dos
funcionarios cedidos por el
Ayuntamiento de Castellón,
especializados en estas tareas,
además de representantes de
la Comisaría que cede los ter-
renos, el IVZA que habrá de
obtener las viviendas, la Di-
rección, parte fundamental
en el proceso, el equipo que
estudia el diseño arquitecto-
nico de la Universidad, y co-
mo no, la propia Universi-
dad, que deberá plasmar las
ideas que regirán el proyecto
de futuro a implantar.
Se trata, con todo, el alcal-
de de un gran equipo, pero
también de un proceso com-
plicado por las instituciones

Resueltos el PAU y el Plan Parcial, ayer se entregaba el Plan Especial del Campus

La Universidad Jaume I podría empezar a construirse en el mes de octubre

La Universidad entregaba ayer para su aprobación, el Plan Especial que debe regir la construcción de la futura Universidad. Comienza a las obras de la Universidad. Ahora se pasa a la redacción del Plan Especial.

El Plan Parcial, aprobado por el Ayuntamiento de Castellón, el 14 de mayo de 1985, establece el Plan Especial del Campus de la Universidad Jaume I. Este plan especial define el área de construcción de la futura Universidad y establece las condiciones de urbanización que deben regir en esta zona. El Plan Especial del Campus se divide en tres partes: el Plan Parcial, el Plan Especial de Urbanización y el Plan Especial de Ordenación Urbana. El Plan Parcial, aprobado por el Ayuntamiento de Castellón, el 14 de mayo de 1985, establece el Plan Especial del Campus de la Universidad Jaume I. Este plan especial define el área de construcción de la futura Universidad y establece las condiciones de urbanización que deben regir en esta zona. El Plan Especial del Campus se divide en tres partes: el Plan Parcial, el Plan Especial de Urbanización y el Plan Especial de Ordenación Urbana.

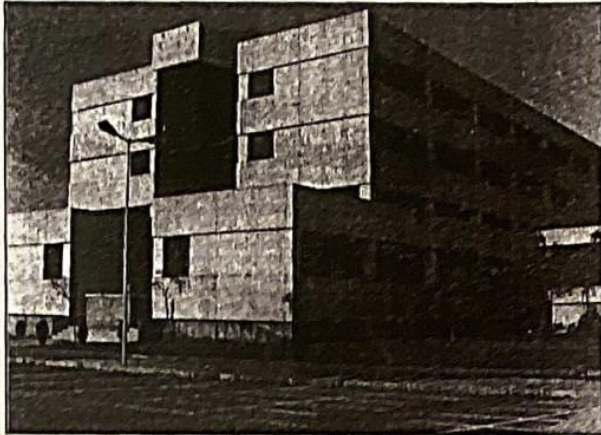

Durante su año largo se han tramitado las requisitorias previas para desarrollar el Campus

Plan Parcial
26-7-81: Aprobación inicial.
3-8-81: Publicación en el BOP.
23-8-81: Publicación en los dos distritos locales.
21-8-81: Publicación en el BOP.
19-10-81: Aprobación provisional.
17-12-81: Solución de dudas.
18-3-82: Constitución de la Comisión Territorial de Urbanismo y Transportes.
18-3-82: Constitución de la Comisión Territorial de Urbanismo y Transportes.
18-3-82: Constitución de la Comisión Territorial de Urbanismo y Transportes.
18-3-82: Constitución de la Comisión Territorial de Urbanismo y Transportes.

Modificación del POU
21-3-81: Acuerdo plenario.
21-3-81: Acuerdo plenario.
21-3-81: Acuerdo plenario.
21-3-81: Acuerdo plenario.
21-3-81: Acuerdo plenario.
21-3-81: Acuerdo plenario.
21-3-81: Acuerdo plenario.
21-3-81: Acuerdo plenario.

Aprobación del PAU
21-3-81: Se acuerda en plenario el PAU a la modificación del POU.
21-3-81: Se acuerda en plenario el PAU a la modificación del POU.
21-3-81: Se acuerda en plenario el PAU a la modificación del POU.
21-3-81: Se acuerda en plenario el PAU a la modificación del POU.

Plan Especial de Urbanización
21-3-81: Se acuerda en plenario el Plan Especial de Urbanización.
21-3-81: Se acuerda en plenario el Plan Especial de Urbanización.
21-3-81: Se acuerda en plenario el Plan Especial de Urbanización.
21-3-81: Se acuerda en plenario el Plan Especial de Urbanización.

El Ayuntamiento cede a la COPUT sus derechos sobre el suelo

El Ayuntamiento de Castellón ha acordado ceder a la COPUT sus derechos sobre el suelo que se destinan a un promotor de viviendas. Este acuerdo se ha alcanzado tras un largo proceso de negociación entre el Ayuntamiento y el promotor. El Ayuntamiento de Castellón ha acordado ceder a la COPUT sus derechos sobre el suelo que se destinan a un promotor de viviendas. Este acuerdo se ha alcanzado tras un largo proceso de negociación entre el Ayuntamiento y el promotor. El Ayuntamiento de Castellón ha acordado ceder a la COPUT sus derechos sobre el suelo que se destinan a un promotor de viviendas. Este acuerdo se ha alcanzado tras un largo proceso de negociación entre el Ayuntamiento y el promotor.

«La Comisión ha tenido en cuenta las demandas de Castellón»

Gimeno, satisfecho con el informe de Urbanismo

El alcalde de Castellón, Luis Gimeno, se muestra satisfecho con el informe de Urbanismo que ha presentado la Comisión de Urbanismo. Gimeno afirma que el informe tiene en cuenta las demandas de Castellón y que es un primer paso importante en el desarrollo de la futura Universidad. Gimeno afirma que el informe tiene en cuenta las demandas de Castellón y que es un primer paso importante en el desarrollo de la futura Universidad. Gimeno afirma que el informe tiene en cuenta las demandas de Castellón y que es un primer paso importante en el desarrollo de la futura Universidad.



En **diciembre de 1990**, el entonces **presidente de la Generalitat**, Joan Lerma, anunciaba la **creación de la nueva Universidad en Castelló**. Era un anuncio fundamental para toda la provincia que culminaba las aspiraciones de una sociedad que veía en aquel proyecto su reto de futuro. Una **Universidad propia** que ya no dependería directamente de Valencia y que si **podría formar talentos y promover el desarrollo cultural y empresarial** que necesitaba el territorio, que **abarcaba también el norte de la provincia**.



El **primer rector de la UJI** fue nombrado el 15 de octubre de 1990, fue el profesor **Francesc Michavila**, que se convirtió en el **director de aquel gran proyecto** que nació con una **ley aprobada por todos los partidos políticos**.

Aún así, y aunque el **primer año académico** comenzó en **septiembre de 1991**, **transformar** aquellos solares en el campus universitario que es hoy día fue **mucho más complejo**.

Si el lector tiene curiosidad por conocer lo que ha supuesto este periodo para



la ciudad y su universidad, solo tiene que acercarse al **Menador**, en plaza **Huerto Sogueros** de Castelló, que recoge una amplia **exposición en fotografías y maquetas**, y muchos, muchos datos de cómo han discurrido estos años.

La exposición recoge publicaciones, referencias de **cómo se tramitó la gestión urbanística del suelo**. Por citar algunos ejemplos, como publicó **Castellón Diario** el **21 de enero de 1991**, los comienzos urbanísticos no fueron fáciles, pero si tremendamente ilusionantes. Se contrató para ello a **un equipo externo**, con experiencia que trabajó codo con codo con otro equipo de **profesionales municipales** para conseguir aquel **Programa de Actuación Urbanística** y el **Plan Parcial de la Zona**.

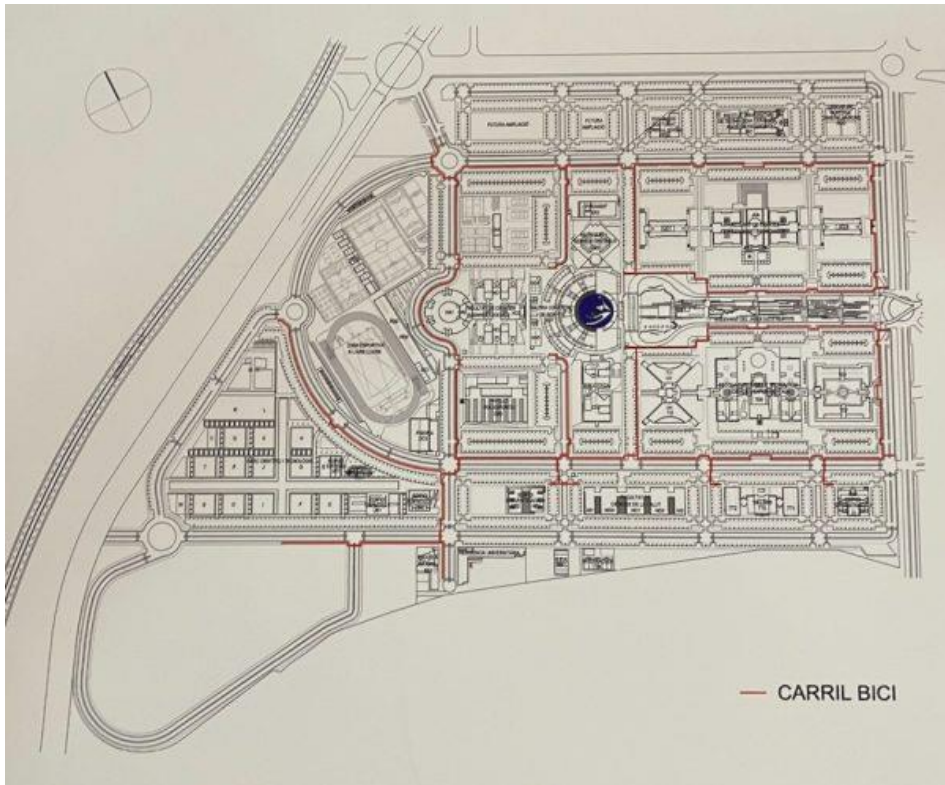

Entre el **21 de mayo de 1991** y el **26 de marzo de 1992**, se gestionó la **modificación del Plan General** que permitiera aquella transformación urbanística que, no figuraba en el Plan General de la ciudad de 1984.

Entre el **21 de mayo de 1991** hasta el **13 de mayo de 1992**, se realizó la **Programación de la Actuación Urbanística**. De forma paralela se redactó el **Plan Parcial Residencial**, mientras que el **Plan Especial de la UJI** se tramitó entre el **29 de mayo de 1992** y el **30 de abril de 1993**.

Se trataba de conseguir una **superficie urbanizada de 574.947,48 metros cuadrados** en el que se construirían **4.850 metros lineales de carril bici**; **4.060 plazas de aparcamiento** y **139.762,54 metros cuadrados de zona verde**.

El **primer edificio** del campus fue el de **Ciencias Jurídicas y Económicas**. Las **obras** comenzaron el **28 de junio de 2006** y no finalizaron hasta el **26 de febrero de 1996**.



Por aquellas fechas comenzaba también la **construcción del Edificio Docente**, que se **inauguró** el 21 de junio de **1998**.



El **8 de mayo de 1997** se iniciaron los trabajos del **Edificio Departamental TI**, que se inauguró el **28 de agosto de 1998**.



El **Rectorado de la UJI** comenzó a tomar forma sobre el terreno el **20 de noviembre de 1997** y se inauguraba el **30 de marzo de 1999**.



El **14 de febrero del 2000** se ponía la primera piedra del **Edificio de Ciencias Sociales y Humanas**. Entró en servicio el **8 de septiembre de 2002**.





Después se inauguraba el **Edificio de Doctorado**.



El **23 de enero de 2004** comenzaba la edificación de la **ampliación de la Facultad de Ciencias Jurídicas y Económicas**. Las obras terminaron el **23 de enero de 2005**.



En 2007, concretamente el 9 de febrero, el Paraninfo de la UJI comenzó a tomar forma. Se inauguró el 30 de abril de 2009.



El último reto asumido se centra en la **Facultad de Ciencias de la Salud**. Consta de **dos proyectos**. El primero comenzó en 2013 y se inauguró en 2018. El segundo, inició su andadura en 2019 y se prevé su **inauguración para el 14 de junio de 2022**.

